

। न हि ज्ञानेन सदृशं पवित्रमिह विद्यते ।

Chh. Shivaji Shikshan Mendal Vaduj

Arts & Commerce College, Vaduj

Department of Geography

LABORATORY CERTIFICATE



This is to certify that

Shri / Kum. patole Rajashee Bhimrao

Has satisfactorily carried out the requirement practical work / field work / Execusion
tour / Village Survey prescribed the

SHIVAJI UNIVERSITY, KOLHAPUR

For the B.A. Part III Course in GEOGRAPHY. This Journal represents his / her
bonafide work in the year 2018 - 2019

Exam Seat No.

Roll NO.

Teacher incharge

Head
Department of Geography
Arts & Comm. College, Vaduj

अनुक्रमिका

Rajdhani

DATE / /

अ. नं	तपशील	पान नं-
1)	त्रण निर्देश	1
2)	प्रस्तावना	2
3)	क्षेत्रीय अभ्यासाची गरज	3
4)	मौजे लोणी गाव निवडण्यापाठीमागची कारणे	4
5)	मौजे लोणी गाव निवडण्यापाठीमागचे उद्देश	5
6)	क्षेत्रीय अभ्यास पध्दती	6
7)	वसाहतीचे भौगोलिक स्थान	7
8)	ऐतिहासिक पार्श्वभूमी	9
9)	वसाहती वैशिष्ट्ये	10
10)	वसाहतीच्या विकासावर परिणाम करणारे घटक	11
11)	वसाहतीची कार्ये	17
12)	वसाहतीची भूतर्गत स्थाना	20
13)	भूमी उपयोजन अ) भूमी उपयोजनाची संकल्पना ब) भूमी उपयोजनावर परिणाम करणारे घटक	21
14)	भूमी उपयोजन हेक्टरमध्ये	22
15)	पिक निहाय लागवडीखालील क्षेत्र	24
16)	समस्या	27
17)	उपाययोजना	29

M. G. Cole

• तथ्यानिर्देश •

शिवाजी विद्यापीठाच्या भूगोलशास्त्र पदवी पेपर क्र. 14 मध्ये क्षेत्रीय अभ्यासासाठी ग्रामसर्वेक्षणानुसार समावेश करण्यात आला आहे. विद्यार्थ्यांना ग्रामसर्वेक्षणानुसार वसाहतीवर असलेल्या नैसर्गिक, अर्थिक, सांस्कृतिक, धरणांचा प्रभाव वसाहतीतील विविध समस्या वसाहतीमध्ये केले जाणारे विविध व्यवसाय तसेच नैसर्गिक किंवा कृत्रीम आपत्तीचा वसाहतीवरील प्रभाव लक्षात घेण्यासाठी अभ्यासक्रमामध्ये ग्रामसर्वेक्षणानुसार समावेश केला आहे. आमच्या महाविद्यालयातील भूगोलशास्त्र विभागाने ग्रामसर्वेक्षण पुस्तक मौजे लोणी ता. खराव. जि. सातारा, या गावची निवड करून मंगळवार दिनांक 08/01/2019 रोजी भ्रमंवालापुरा करण्याच्या प्रयत्न केला. हा भ्रमंवाला पूर्ण करण्यासाठी आमच्या महाविद्यालयाचे प्राचार्य डॉ. पं. जी. जाधव सर यांनी परवानगी दिल्याबद्दल भूगोलशास्त्र विभाग त्यांचा तथ्यानिर्देश आहे. त्याचबरोबर आमच्या प्रा. एस. सी. गाडे सर यांनी मार्गदर्शन केल्याबद्दल त्यांचेही आम्ही तथ्यानिर्देश आहेत. तसेच मौजे लोणी गावचे वरपंच सौ. रूक्मीणी क्षीरंत, बिंदू आणि ग्रामपंचायत सदस्य, ग्रामसेवक व तलाठी, ग्रामस्थ, प्राथमिक, माध्यमिक, शाळेचे मुख्याध्यापक, मंगळावाडी सेविका, यांनीही आमच्या आवश्यक माहिती उपलब्ध करून दिली. त्याबद्दल त्यांचे तथ्यानिर्देश आहेत.

• प्रस्तावना •

शिवाजी विद्यापीठाने भूगोलशास्त्र या विषयाच्या अभ्यासक्रमाभतर्गत क्षेत्रीय अभ्यासाला विशेष दर्जा दिला आहे. शिवाजी विद्यापीठाच्या अभ्यास मंडळाने क्षेत्रीय अभ्यासाची गरज व महत्त्व लक्षात घेऊन बी. ए. भाग ३ भूगोलशास्त्र या विषयाच्या पेपर क्र. १५ अभ्यासक्रमामध्ये सहलघूनांत व ग्रामसर्वेक्षणाचा समावेश केला आहे. विद्यार्थ्यांमध्ये क्षेत्रीय अभ्यासाची आवड व निरीक्षण अभ्यासाद्वारे विविध घटकांचे भाकलन करून त्यांचे विश्लेषण करण्याची क्षमता विद्यार्थ्यांत वाढावी या करिता क्षेत्रीय अभ्यासाचा समावेश केला आहे. क्षेत्रीय अभ्यासातून वेगवेगळ्या प्रदेशातील भौगोलिक, सामाजिक, आर्थिक, सांस्कृतिक, धार्मिक घटकांच्या अध्ययनाला विशेष महत्त्व आहे. ग्रामसर्वेक्षणाच्या माध्यमातून महाविद्यालयाच्या कार्यक्षेत्रातील कोणत्याही एका ग्रामीण खेड्याची निवड करून त्या ग्रामीण खेड्यातील निवड करून त्या ग्रामीण खेड्यातील नैसर्गिक, आर्थिक, सामाजिक, सांस्कृतिक अशा कोणत्याही एका समस्येची निवड करून तिचे अध्ययन ग्राम सर्वेक्षणाच्या माध्यमातून पूर्ण करण्याचा निर्धार विद्यापीठाने लक्षात घेऊन त्याचा समावेश केला आहे.

क्षेत्रीय अभ्यासाची गरज

भूमिस्थानाचे / भूगोलशास्त्राचे अध्ययन / भाकलन करित असताना विद्यार्थ्यांना वर्गामध्ये संदर्भग्रंथ, कमीक पुस्तके यांच्यामाध्यमातून प्रादेशिक, भौगोलिक घटकांची माहिती प्रादेशिक, आर्थिक, घटकांची माहिती, प्रादेशिक, धार्मिक व सांस्कृतिक घटकांची माहिती लक्षात घेणे खूप कठीण होते. त्यापेक्षा त्या घटकांचे निरीक्षण करून भाकलन केल्यास त्यांचे विश्लेषण करणे सहज सोपे जाते. त्यामुळे भूविज्ञान / भूगोलशास्त्रात क्षेत्रीय अभ्यासाची खूप गरज / महत्त्व आहे. आपल्या सभो-वताळच्या परिसरात / प्रदेशात जाऊन नैसर्गिक, आर्थिक, सामाजिक, राजकीय, धार्मिक, सांस्कृतिक घटकांचा सखोल अभ्यास करता येतो. एवढेच नव्हे तर क्षेत्रीय अभ्यासामध्ये एखाद्या प्रदेशामध्ये भेट दिली असल्या त्या प्रदेशातील लोक जीवनाचे त्यांच्या सामाजिक, आर्थिक, सांस्कृतिक जीवनाचे प्रत्यक्षात भाकलन होते. म्हणूनच स्थानिक / प्रादेशिक भाकलन -त क्षेत्रीय अभ्यासाची खूप गरज असते. हे लक्षात घेवूनच विद्यापाठाने अभ्यासक्रमांतर्गत क्षेत्रीय अभ्यासाचा समावेश करून प्रत्यक्ष निरीक्षणाद्वारे क्षेत्रीय अभ्यासाची पूर्तता करण्याचा दृष्टीकोन ठेवला आहे.

मौजे लोणी गाव निवडण्यासाठी - - माठाची कारणे

मौजे लोणी हे गाव सातारा जिल्ह्यातील अराव तालुक्यातील वडूज शहराजवळील आहे. लोणी हे गाव महाराष्ट्र राज्यातील पर्जन्य छायेच्या प्रदेशात मोडत असल्याने या ग्रामीण खेड्यात पर्जन्याचे प्रमाण खूपच कमी आहे. त्यामुळे त्याचा परिणाम वसाहतीच्या सामाजिक, अर्थिक, सांस्कृतिक जीवनावर होत आहे. त्यामुळे या वसाहतीमध्ये विविध प्रकारच्या नैसर्गिक, अर्थिक, धार्मिक, शैक्षणिक सांस्कृतिक सामाजिक, अशा समस्या निर्माण होतात. त्यापैकी या भवर्षण प्रणव ग्रामीण खेड्यातील शैक्षणिक समस्या व शैक्षणिक विकास, आरोग्यसेवा, लोकसंख्या, गावचा विकास लक्षात घेण्याच्या हेतुने मौजे लोणी या वसाहतीची निवड केली. तसेच हे गाव आमच्या शिक्षण ठिकाणापासून जवळच असल्याने आणि वाहतूक व्यवस्था असल्याने सर्वांच्या सोयीसाठी आणि अभ्यासक्रम पूर्ततेसाठी मौजे लोणी ता. अराव. जि. सातारा या ग्रामीण खेड्याची निवड केली आहे.

मौजे लोणी गाव निवडण्या - पाठीमागचे उद्देश

- १) मौजे लोणी हे गाव वडूजपासून जवळ आहे.
- २) शिक्षण ठिकाणापासून विद्यार्थ्यांना सर्वेक्षण ठिकाणापर्यंत पोहचता येते.
- ३) लोणी या गावाला वाहतुक व्यवस्था आहे.
- ४) अभ्यासक्रमातील ग्राम अभ्यास हा विभाग पूर्ण करण्याच्या हेतुने लोणी या गावाची निवड केली आहे.
- ५) तसेच मौजे लोणी हे सातारा जिल्ह्यातील, खटाव तालुक्यातील छोटेसे खेडे आहे.
- ६) मौजे लोणी गावचे कार्यक्षेत्र लहान आहे.
- ७) मौजे लोणी गावची लोकसंख्या कमी आहे.

क्षेत्रीय अभ्यासक्रमासाठी वापर- ण्यात आलेल्या अभ्यास पध्दती

ग्रामसर्वेक्षण पूर्ततेसाठी महाविद्यालयाच्या कार्यक्षेत्रा - पासुन जवळच असलेल्या मौजे लोणी या गावची निवड करून या गावाच्या सर्वे करण्यासाठी विविध अभ्यासपध्दतींचा अवलंब केला. त्या अभ्यास पध्दती पुढील प्रमाणे :-

1) मुलाखत पध्दती -

मौजे लोणी या वसाहतीच्या सखोल अभ्यास करण्यासाठी म्हणजेच क्षेत्रीय अभ्यास पूर्ण करण्यासाठी आम्ही मुलाखत अभ्यास पध्दत प्रभावीपणे अवलंबी आहे. अभ्यासक्रम पूर्ततेसाठी आम्ही प्रशासकीय अधिकारी, महसुल अधिकारी, ग्रामपंचायत, सदस्य सरपंच, उपसरपंच, तलाठी, जि. प. प्रा. अधिक शाळेचे शिक्षक आणि वसाहती मधील नागरिक यांच्या मुलाखती घेवून ग्रामसर्वेक्षण प्रभावीपणे पूर्ण करण्यासाठी शेतकरी ग्रामविकास अधिकारी, छोटे- छोटे दुकानदार व इतर व्यवसाय करणारे लोक इ. च्या मुलाखती घेतल्या व ग्रामसर्वेक्षण पूर्णत्वा कडे नेण्याचा प्रयत्न केला.

2) निरीक्षण पध्दत -

क्षेत्रीय अभ्यासक्रमासाठी निरीक्षण अभ्यास पध्दती ही एक प्रभावी अभ्यासपध्दती समजली जाते. सर्वेक्षण पूर्ण करण्याकरिता ही अभ्यासपध्दत दोन दिवसांच्या कालखंडात खूप उपयोगी आणि प्रभावी ठरली. निरीक्षण -तुन वसाहत, वसाहतीच्या विकासावर प्रभाव टाकणारे नैसर्गिक, अर्थिक, सामाजिक, सांस्कृतिक घटकाचे आकलन झाले.

3) सांख्यिकी माहितीचे संकलन व विश्लेषण पद्धत -
ग्रामसभ्यांसाठी आवश्यक असणारी सांख्यिकी माहिती महसुल विभागातून ग्रामपंचायतीमधून उपलब्ध केली. तसेच काही माहिती आम्ही ग्रामस्थांच्या मुलाखतीमधून उपलब्ध केली. विशेषतः भूमी उपयोजनाची आकडेवारी या सांख्यिकी विशेष भर दिला. ही सांख्यिकी माहितीची सुसंगत मांडणी करण्यासाठी आम्ही विविध प्रकारच्या आलेख व आकृत्यांच्या अवलंब केला आहे.

लोणी वसाहतीचे भौगोलिक स्थान

ग्रामसर्वेक्षण अभ्यास पूर्ततेसाठी आणि क्षेत्रीय अभ्यास पूर्ण करण्यासाठी आम्ही महाविद्यालयाच्या कार्यक्षेत्राजवळील मौजे लोणी या गावची निवड केली.

मौजे लोणी हे गाव महाराष्ट्र राज्यातील सातारा जिल्ह्यातील खटाव तालुक्यातील वडून या तालुक्याच्या ठिकाणाच्या पश्चिमेला साधारणपणे 16 k.m. अंतरावर आढळून येते. ही वसाहत समुद्र-सपाटीच्या पूर्वेकडे निर्माण झालेल्या पर्जन्य छायेच्या प्रदेशातील वसाहत असून या वसाहतीची समुद्रसपाटीपासून उंची 737 m. आहे. या वसाहतीचे एकूण क्षेत्रफळ 1780.23 हेक्टर असून या गावची लोकसंख्या 2011 जनगणनेनुसार 1479 एवढी असून त्यापैकी 759 पुरुष व 720 स्त्रियांची संख्या आहे. तसेच 1350 हेक्टर शेतजमीनीपैकी पडीक जमीन 450 हेक्टर, 300 हेक्टर वागायत तर 510 हेक्टर जिर्जरित क्षेत्र आहे. यावरती अन्नधान्य पिके, नगदी पिके, कडधान्य पिके व इतर पिके प्रामुख्याने घेतली जातात. या वसाहतीचे भौगोलिक स्थान पुढीलप्रमाणे -

1) आपेक्ष स्थान -

मौजे लोणी हे महाराष्ट्रातील सातारा जिल्ह्यातील पर्जन्य छायेच्या प्रदेशातील खटाव तालुक्यातील वडून या तालुक्याच्या ठिकाणाच्या पश्चिमेस 16 km. अंतरावरती वसले असून या गावच्या पूर्वेस कुरोली, उत्तरेस खटाव, दक्षिणेस वरुड तर पश्चिमेस भोसरे या गावच्या सिमा आढळून येतात. तसेच लोणीगावच्या सभोवताली उंच सखल भाग, डोंगर आढळून येतो. या वसाहतीची समुद्रसपाटीपासूनची उंची 737 मी. आहे.

2) निरपेक्ष स्थान - मौजे लोणी या गावचे निरपेक्ष स्थान खालीलप्रमाणे -

1) अक्षवृत्तीय विस्तार - $17^{\circ} 30'$ उत्तर अक्षवृत्त 2) रेखावृत्त विस्तार - $74^{\circ} 30'$ पूर्व रेखावृत्त

लोणी गावची ऐतिहासिक पार्श्वभूमी

लोणी गावच्या ऐतिहासिक पार्श्वभूमीचा आढावा घेत असताना या गावच्या निर्मितीला शिवकालीन वारसा लाभलेला दिसतो. या गावच्या स्थापनेच्या पार्श्वभूमीविषयी गावातील पृष्ठ लोकांच्या बरोबर चर्चा केल्यानंतर काही पार्श्वभूमी आमच्यापुढे मांडण्यात आली. लोणी या गावाला लोणी भोसरे या नावाने ओळखले जाते. भोसरे हे गाव ऐतिहासिक असून शिवाजी महाराजांचे मंत्रीमंडळातील सरसेनापती प्रतापराव गुजर हे या गावचे सुपुत्र होते. यामुळे लोणी गावाला सुद्धा ऐतिहासिक महत्व प्राप्त झाले आहे. मुघलशाहीच्या काळात काही सैन्य याठिकाणी येवून स्थायीक झाले. कालांतराने व्यापाराच्या उद्देशाने उत्तर भारतातून आर्य समाजातील लोक या ठिकाणी आले. गावामध्ये असणाऱ्या मराठी समाजातील काही लोकांनी प्रथम या गावात वस्ती करून राहण्यास सुरुवात केली. या गावची स्थिती पारंपारिक स्वरूपाची आहे. तसेच या गावात आजही काही प्रमाणात बारा वल्लुतेदार या पद्धतीची समाजस्थिती नसल्याचे दिसून येते. लोणी गावाच्या उत्तरेला लोणहिरा नावाचा ओढा असल्यामुळे या गावाला 'लोणी' हे नाव प्रसिद्धीस आले. आणि या लोणहिरा ओढ्यावर ब्रिटिशकालीन पुल अजुनही अस्तित्वात आहेत. या गावामध्ये ऐतिहासिक दिवाणवाडा होता. या गावात पुर्वीच्याकाळी पाटीलकी अस्तित्वात होती. 1955 साली मोजे लोणी या गावात ग्रामपंचायतीची स्थापना झाली. या ग्रामपंचायतीची एकूण सदस्य संख्या 7 आहे. या गावात या गावात ग्रामपंचायतीची अंतर्गत सांडखणी व्यवस्था, जलस्वराज्य पाणी योजना यासारख्या योजना राबविण्यात आल्या आहेत. ग्रामपंचायतीचा प्रशासकीय कारभार हा संपूर्णकीकृत आहे. मोजे लोणी या गावातील ग्रामसभा, वर्षातून तीन वेळा भरते. ही ग्रामसभा प्रामुख्याने 15 ऑगस्ट, 26 जाने व 1 मे तीन दिवशी भरते.

लोणी वसाहतीची वैशिष्ट्ये

- 1) आजही लोणी गावामध्ये बलुतेदार पध्दत अस्तीत्वात नाही.
- 2) या लोणी गावात पाणी फांऊंडेशनचे काम पूर्ण झाल्यामुळे लोणी गावचा मोठ्या प्रमाणे विकास झालेला भावळून येत आहे.
- 3) लोणी या गावचा पाणी फांऊंडेशनमध्ये जिळ्यात प्रथम क्रमांक आला आहे.
- 4) विद्यार्थ्यांसाठी ग्रंथालयाची स्थापना केली आहे.
- 5) लोणी गाव ब्रह्मगंगासाठी प्रसिद्ध आहे. येथे भरपुर पर्यटक भेरी देण्यासाठी येतात.
- 6) लोणी या गावात P.S.I, वकील, डॉक्टर, पोलिस, मिलिटरीत व म P.S.C परीक्षा उत्तीर्ण होऊन मोठ्या-मोठ्या पदांवरती भरती झालेली आहेत. गाव लहान असुन या ठिकाणी चांगल्या पोस्टर मुळे आहेत. हेच वैशिष्ट्य या गावचे मोठे आहे.
- 7) गणेश उत्सवामध्ये लोणी गावाला एक गाव एक गावपती म्हणुन व सगळे लोक एकत्रित येऊन उत्सव साजरा करतात. यासाठी लोणी गावला पुरस्कार प्राप्त झाला आहे.

मौजे लोणी गाव वसाहतीच्या विकासावर परिणाम करणारे घटक

प्रस्तावना-

कोणत्याही प्रदेशात जेव्हा एखाद्या वसाहतीची स्थापना किंवा विकास होत असतो. तेव्हा त्या वसाहतीच्या स्थापनेवर आणि विकासावर त्या प्रदेशातील नैसर्गिक घटकांचा परिणाम मोठ्या प्रमाणात पडत असतो. शिवाय त्या वसाहतीच्या विकासावर त्या प्रदेशातील भौतिक, सामाजिक, सांस्कृतिक, धार्मिक घटकांचा देखील मोठा प्रभाव पडत असतो.

अ) नैसर्गिक घटक -

मौजे लोणी ही वसाहत सातारा जिल्ह्यातील उलरेकडे अवर्षणप्रवण असलेल्या खटाव तालुक्यातील वडून या ठिकाणापासून पूर्वेला 16 K.m अंतरावरती आढळून येते. अवर्षणप्रवण किंवा पर्जन्य ह्यांच्या प्रदेशात या वसाहतीचे स्थान आढळून येत असल्याने या वसाहतीच्या विकासावर नैसर्गिक घटकांचा विशेष जमिन, जलप्रवाहाची, वनस्पती इ. घटकांवर प्रभाव आढळून येतो.

1) भूपृष्ठ स्थना-

मौजे लोणी ही महाराष्ट्रातील सातारा जिल्ह्यातील खटाव तालुक्यात डोंगरांच्या आनिष्ठ्यात वसलेले आहे. या वसाहतीची भूपृष्ठ स्थना ही घाटमाथ्यावरती झालेली आहे. त्यामुळे या प्रदेशातील भूपृष्ठस्थना ही अतिशय कठीण व खडकापासून निर्माण झाली आहे. त्या ठिकाणाची भूपृष्ठ स्थना शेती उपयुक्त अशा प्रकारची निर्माण झाली आहे.

२) हवामान -

वसाहत कोणतीही भसवी तरी त्या वसाहतीच्या स्थापनेवर आणि विकासावर हवामान हा प्रभाव राकणारा मोठा घटक आहे. पर्जन्य छायेचा प्रदेश भसल्याने या प्रदेशात पर्जन्याचे खूप कमी प्रमाण आढळते. या प्रदेशामध्ये साधारणपणे सरासरी 50 c.m. पेक्षा ही कमी पर्जन्य आढळते. त्यामुळे या प्रदेशातील हवामान उष्ण- कोरडे अशा प्रकारचे आढळते. तसेच या वसाहतीमधील शेतीचा विकास हा पूर्णपणे मान्सूनवर व उन्हाळ्यात पडणाऱ्या वर्षीय पावसावर अवलंबून असतो.

३) जलप्रवाही-

मौजे लोणी वसाहतीत जलप्रवाहीचा विकास मोठ्या प्रमाणात झालेला आहे. या वसाहतीमध्ये दोन महत्त्वाचे ओढे विकसित झाले आहेत. तसेच या वसाहतीच्या पूर्वेला बेंदचा ओढा तर उत्तरेला गाव ओढा आहे. हे दोन्ही ओढे एकत्र येऊन येरवा नदीला मिळतात. वसाहतीच्या इतदीत या दोन्ही ओढ्यांचा प्रवास साधारणपणे 15 ते 16 km. आहे. या व्यतिरिक्त बिक्रीकाणी पासर, तलाव, विहीर, कुपनलिका, आढळून येतात. तसेच या वसाहतीत एकूण 6 बंधारे आहेत. अशा प्रकारे ही सर्व वसाहतीमधील पाणी पुरवठ्याची साधने आहेत.

४) नैसर्गिक वनस्पती-

पर्जन्य छायेच्या प्रदेशात या वसाहतीचा विकास झाल्यामुळे वसाहतीत आढळून येणाऱ्या वनस्पती या पर्जन्य छायेच्या प्रदेशातील पानझडी वनस्पती आढळून येतात. पर्जन्याचे प्रमाण खूप कमी झाल्यामुळे या प्रदेशातील वनस्पतींची विशेष वैशिष्ट्ये आढळून येतात. या वसाहतीच्या परिसरामध्ये प्रामुख्याने बाभळ, चिंच, भांबा, खैर, बिंब, तरवड, जांभळ, पिंपर, पिंपळ, निवडुंग, करंज इ. वनस्पती आढळून येतात. याशिवाय अनिकड्या काळात शेतीमध्ये झालेला विकास या कारणांमुळे

आंबा, डांबिंब, सिताफळ, द्राक्षे या सारख्या फळबागाचा विकास विकास केलेला आढळून येतो. परंतु यासाठी सिंचनाचे आधुनिक तंत्र ठिबक किंवा तुषार सिंचन याचा वापर केलेला आढळून येतो.

ब) आर्थिक दृष्टक -

मौजे लोणी ही वसाहत ग्रामीण असल्यामुळे वसाहतीच्या विकासावर आर्थिक दृष्टकांच्या फारसा प्रभाव आढळून येत नाही. तरीही शेती हा या वसाहतीचा प्रमुख व्यवसाय असून उदरनिर्वाहाच्या हेतुने अन्न-धान्याची शेती सामुख्यानने केली जाते. शिवाय अनेकडे पैशाची पिकेही काही प्रमाणात घेतली जातात. जवळ-जवळ ४०% पेक्षा जास्त लोक शेती या प्राथमिक व्यवसायात गुंतलेले आहेत. आणि इतर लोक नोकरी, दुकानदारी मजुर या सारख्या व्यवसायांमध्ये गुंतलेले दिसून येतात.

१) शेती :-

लोणी या वसाहतीच्या विकासावर आर्थिकदृष्ट्या परिणाम करणारा शेती हा एकमेव एक प्रभावी व परिणामकारक असा दृष्टक आहे. वसाहतीमधील ४०% पेक्षा जास्त लोक या व्यवसायाची निगडित असून शेती अनुकूल मृदेची उपलब्धता असल्यामुळे या व्यवसायाचा विकास झालेला आढळून येतो. पाणीपुरवठा हा कमी प्रमाणात असल्यामुळे हेगाभी वागायत शेती प्रकार आढळून येतो. खरीप, रब्बी, भरणी पिके शेतीतून घेतली जातात. त्याचबरोबर या ठिकाणी वर्षभर विहिरीद्वारे व कुपनलिकेद्वारे मुख्यतः पाणी पुरवठा होतो. तसेच नगदी पिकेही घेतली जातात. खरीप पिकांमध्ये बाजरी हे प्रमुख पिक असून या शिवाय नगदी पिकांमध्ये बटाटा, कांदा, टोमॅटो, वाटाणा, अस, इ. पिके घेतली जातात. तर रब्बी पिकात ज्वारी, गहू हरभरा, मका ही प्रमुख पिके असून त्याचे उत्पादन चांगल्या

प्रकारे घेतले जाते. चापेकी ज्वारी हे प्रमुख पिक असून त्याचेच उत्पादन सर्वात अधिक घेतले जाते. त्याचबरोबर शेतो-पुरक पशुपालननाचा देखील विकास झाला असून दुध-उत्पादनाच्या दृष्टीने शेतीवर आधारित पाकीव प्राण्यांची जोपासना केली जाते. यामध्ये गाय, गेहूंस, बैल, शेळ्या, मेंढ्या, कोंबड्या, यांचा प्रामुख्याने समावेश होतो.

2) उद्योगधंदे / दुकानदारी :-

मौजे लोणी ही वसाहत एक ग्रामीण शेती खेडे म्हणून उदयास येऊन विकसित झाली आहे. त्यामुळे या वसाहतीचा प्रमुख आणि आर्थिक दृष्टीकोनातून शेती हा प्राथमिक व्यवसाय खूप महत्त्वाचा आहे. तसेच दुध-दुभते किंवा इतर काही पदार्थ मिळवण्याच्या हेतुने शेतीवर आधारित पशुपालन सारखा व्यवसाय केला जातो. अलिकडे दुधाची वाढती मागणी लक्षात घेऊन किंवा ग्रामीण भागात दुग्ध व्यवसायाचा झालेला विकास लक्षात घेऊन गावातील लोकांनी मोठ्या प्रमाणात ग्राईचेसगोपन करून दुग्ध व्यवसायाला चालना दिली आहे. या वसाहतीमध्ये दोन दुध डेभरी आहेत. यामध्ये शहाजी जगताप आणि राजेंद्र हरिभाव फडतरे यांच्या डेभऱ्या आहेत. प्रतिदिन 1000 लि. दुध या वसाहतीमधून दुध डेभरीला जाते. याशिवाय काही लोक दुकानदारी करताना आढळून येतात. यामध्ये श्री. दिलीप देवकर यांचे किराणामाल दुकान आहे. किराणामाल दुकानांची संख्या 3 असून ती श्री दिलीप देवकर, श्री प्रितम चोरात, श्री अजानन चिंचकर यांची आहेत. अलिकडे आधुनिक विगांच्या गिऱ्या आढळून येत आहेत. तसेच एकूण लोकसंख्येपैकी 2% लोक विशेषतः तरुण वर्ग शेजाराच्या हेतुने मुंबई, पुणे, अशा महानगरांकडे स्थलांतरित झालेले आहेत. यामध्ये प्रामुख्याने पेंटर, इंजिनिअर, शिक्षक, कंपन्यामध्ये काम करणारा तरुण वर्ग समाविष्ट आहे.

3) वाहतुक व दळणवळण -

मौजे लोणी या वसाहतीमध्ये आधुनिक वसाहतीच्या साधनांच्या चार चाकी व दुचाकी साधनांच्या विकास झालेला आढळतो. त्यामुळे वाहतुकीची साधने ही वाहतुकीच्या दृष्टीने चांगली उपयोगी ठरतात. सर्वात महत्त्वाचे म्हणजे एस. टी. महामंडळाची बस विसातुन डतेद फेऱ्या दोन-दोन तासांना पूर्ण करत असते. शिवाय इतर वाहतुकीच्या साधनांमध्ये 20 च्या आसपास बसणे व 15 च्या आसपास साधकत्व तर 15 ते 20 च्या आसपास चारचाकी साधनांच्या म्हणजेच बैलगाडीचा वापर देखील वसाहती अंतर्गत केला जातो. वाहतुकीच्या साधनांबरोबर दळण-वळण साधनांच्या देखील चांगला विकास झाला असून वसाहतीमधील प्रत्येक घरात भ्रमणध्वनी उपलब्ध आहे. शिवाय 757 पेक्षा जास्त घरांमध्ये रेडिओ टेलिव्हिजन सेच आढळून येतात. केवळ नेटवर्कची उपलब्धता असल्यामुळे वसाहतीमध्ये मनोरंजनाच्या चांगलाच विकास झालेला आहे.

4) आरोग्य सेवा -

वसाहतीमध्ये आरोग्य सेवा फारश्या विकसित झालेल्या नाहीत. ही एक वसाहतीची प्रमुख समस्या आहे. वसाहतीमध्ये एक खाजगी आरोग्य सेवा केंद्र आहे. डॉ. रामचंद्र शिंदे यांचे आरोग्य सेवा केंद्र आहे. तसेच कुरोली, वडुज हे तालुक्याचे ठिकाण जवळ असल्याने त्यांच्याही फायदा लोकांना होतो. तसेच मौजे लोणी ग्रामपंचायत लोणी यांना ही लोकांचे आरोग्य लक्षात घेऊन गावात स्वच्छता राहवी या उद्देशाने अंतर्गत रस्से व रस्त्यांच्या बाजूला गटारे सिमेंट फ्रॉन्टिने बांधलेली आहेत. त्याचा चांगला परिणाम हा आरोग्यावरती होतो.

क) धार्मिक / सामाजिक / सांस्कृतिक धटक -

वसाहतीच्या विकासावर

धार्मिक, सामाजिक, व सांस्कृतिक दृष्टीकांचा देखील प्रभाव आढळून येतो. वसाहतीमध्ये वर्षभर विविध प्रकारचे सण, पुण्यतिथी जयंत्यामध्ये एप्रिल महिन्या हनुमानाची आणि खंडोबाची, जोतिबाची यात्रा भरवली जाते. ह्या यात्रा वसाहतीमधील सर्व गावकरी व सामाजिक सांस्कृतिक, मंडळे, एकत्रित साजरे करतात यात्रे निमित्त बैलगाड्यांची शर्यत, कुस्ती, ऑर्केस्ट्रा इ. चा समावेश होतो. वसाहतीमध्ये एकूण 4 मोठी मंदिरे आहेत. त्यामध्ये गणपती, जोतिबा, खंडोबा, शंकराचे मंदिरे आहेत. यात्रेच्या वेळेस कीर्तन, प्रवचन, दानेश्वरी पारायण हे कार्यक्रम करतात. तसेच मौजे लोणी वसाहतीत लग्न कार्यक्रमा वेळेस वीर निघतो. वसाहतीमध्ये शैक्षणिक व वैद्यकीय सुविधा उपलब्ध आहेत. प्राथमिक शाळा असून या शाळेत एकूण 37 विद्यार्थी आहेत. तर वैद्यकीय सुविधा म्हणून डॉ. रामचंद्र शिंदे वेळोवेळी भेट देतात. पुढील वैद्यकीय सुविधेसाठी वडूज, कुरोली, यावर अवलंबून राहावे लागते.

मौजे लोणी गावच्या वसाहतीची कार्ये

प्रस्तावना -

मौजे लोणी ही वसाहत सातारा जिल्ह्यातील अराव तालुक्यातील वडून या तालुक्याच्या ठिकाणापासून 16 क.मी. अंतरावर आहे. आढळून येते. या वसाहतीत शेती हे कार्य अतिशय प्रभावी असून या शिवाय पशुपालन, दुकानदारी, व्यवसाय, धार्मिक, व सांस्कृतिक कार्ये चालते. त्यांच्या थोडक्यात वृत्तांत पुढीलप्रमाणे -

1) शेती -

मौजे लोणी या वसाहतीचे उदरनिर्वाहचे प्रमुख साधन शेती आहे. वसाहतीमधील 80% पेक्षा जास्त लोक या व्यवसायाशी निगडित आहेत. पाणीपुरवठा हा खूप कमी प्रमाणात असल्यामुळे हंगामी बागायत शेती प्रकार आढळून येतो. खरीप व रब्बी माधुनिक शेती तंत्राद्वारे उत्पादन घेतले जाते. वसाहतीमधील शेतीप्रकार पूर्णपणे निसर्गाचे नियंत्रण असून निसर्गावर आधारित शेतीचा विकास झालेला आढळतो.

2) दुकानदारी -

मौजे लोणी वसाहतीमध्ये शेती हे प्रमुख कार्य असले तरी वारंवार निर्माण होणाऱ्या अवर्षणाच्या परिणाम शेती व्यवसायावर झाल्यामुळे बहुतेक लोक इतर व्यवसायात गुंतलेले दिसून येतात. यामध्ये दुकानदारी हा व्यवसाय बऱ्याच लोकांनी स्वीकारला आहे. यामध्ये श्री. दिलीप देवकर, श्री. प्रितम घोरात श्री. गजानन चिंचकर यांची आहेत.

3) धार्मिक व सांस्कृतिक कार्ये :-

मौजे लोणी या वसाहतीवर धार्मिक व सांस्कृतिका विशेव प्रभाव झालेला भाळवून येतो. गावात वर्षभर विविध प्रकारचे सण, पुण्यतिथी, जयंती व राष्ट्रीय सण साजरे केले जातात. तसेच या वसाहतीमध्ये एप्रिलमध्ये हनुमान जयंती आणि खंडोबा यात्रा भरवल्या जातात. एवढेच नव्हे तर गणेश उत्सव हा सण मोठ्या उत्साहाने साजरा करून वसाहतीमधील प्रेक्ष्य प्रदर्शित केले जाते.

4) प्रशासकीय कार्ये -

मौजे लोणी गावाचा कारभार प्रशासकीय माध्यमातून चालविला जातो. हे प्रशासनचे काम ग्रामपंचायतीच्या माध्यमातून केले जाते. रस्ते, गारे, शांची दुरुस्ती केली जाते. अनेक योजना ग्रामपंचायतीद्वारे राबविल्या जातात. आगासवर्गीय लोकांसाठी अनुदान दिले जाते. समाजकल्याण विभागातर्फे घरकुल, तसेच महिला व बालकल्याण या योजनेतून गावाचा विकास साधला जातो. उर्वरित प्रशासकीय कामकाजासाठी वसाहतीमधील लोकांना वडूज या ताबुक्याच्या ठिकाणी जावे लागते. ग्रामपंचायतीच्या माध्यमातून जलस्वरज्य यासारख्य योजना राबविल्या जातात.

5) करमणुक कार्ये :-

मौजे लोणी वसाहतीमध्ये करमणुकीचे कार्ये चांगल्या प्रकारे विकसित झाले आहे. या वसाहतीमध्ये 75% पेक्षा जास्त घरामध्ये रेगीत टेलीव्हिजनचे सेच आढळून येतात. केवळ नेटवर्कची उपलब्धता भस्व्यामुळे वसाहतीमध्ये मानोरंजनाचा चांगल्या प्रकारे विकास झाला आहे.

6) आरोग्य सुविधा

मौजे लोणी वसाहतीमध्ये आरोग्य सेवा

कारणा विकसित झाल्या नाहीत. तरी खुद्द डॉ. रामचंद्र शिंदे हे वसाहतीला भेट देतात. त्यांचा एक छोटासा खाजगी दवाखाना आहे. तसेच पशु आरोग्याच्या दृष्टीने डॉ. झुंजार आणि डॉ. मशोक पुणेकर यांचे खाजगी दवाखाने येथे आहेत.

७) शैक्षणिक कार्ये-

मौजे लोणी वसाहतीमधील शैक्षणिक कार्ये हे चांगल्या प्रकारे विकसित झाले असून उच्च शिक्षणासाठी कुरेली, भौध, वडून, व इतरत्र स्थलांतर करावे लागते.

८) इतर कार्ये-

वरील कार्यांच्या व्यतिरिक्त मौजे लोणी वसाहतीमधील पोस्ट ऑफिसच्या माध्यमातून सेवा पुरविली जाते. तसेच लोकांना संदेश वहन करता येते म्हणून आणि दळणवळणाच्या सुविधांच्या चांगल्या प्रकारे विकास झालेला आढळून येतो. तसेच या वसाहतीमध्ये सार्वजनिक ग्रंथालय आहे. या वसाहती मधील डॉक्टर, शिक्षण, PDS, वकिल, पोलिस मिनिटरी, भरती झालेली आहेत. मौजे लोणी या वसाहतीमध्ये व्यायाम शाळा आणि तालिम देखील आहे.

वशाहतीची अंतर्गत रचना (कच्चा आराखडा)

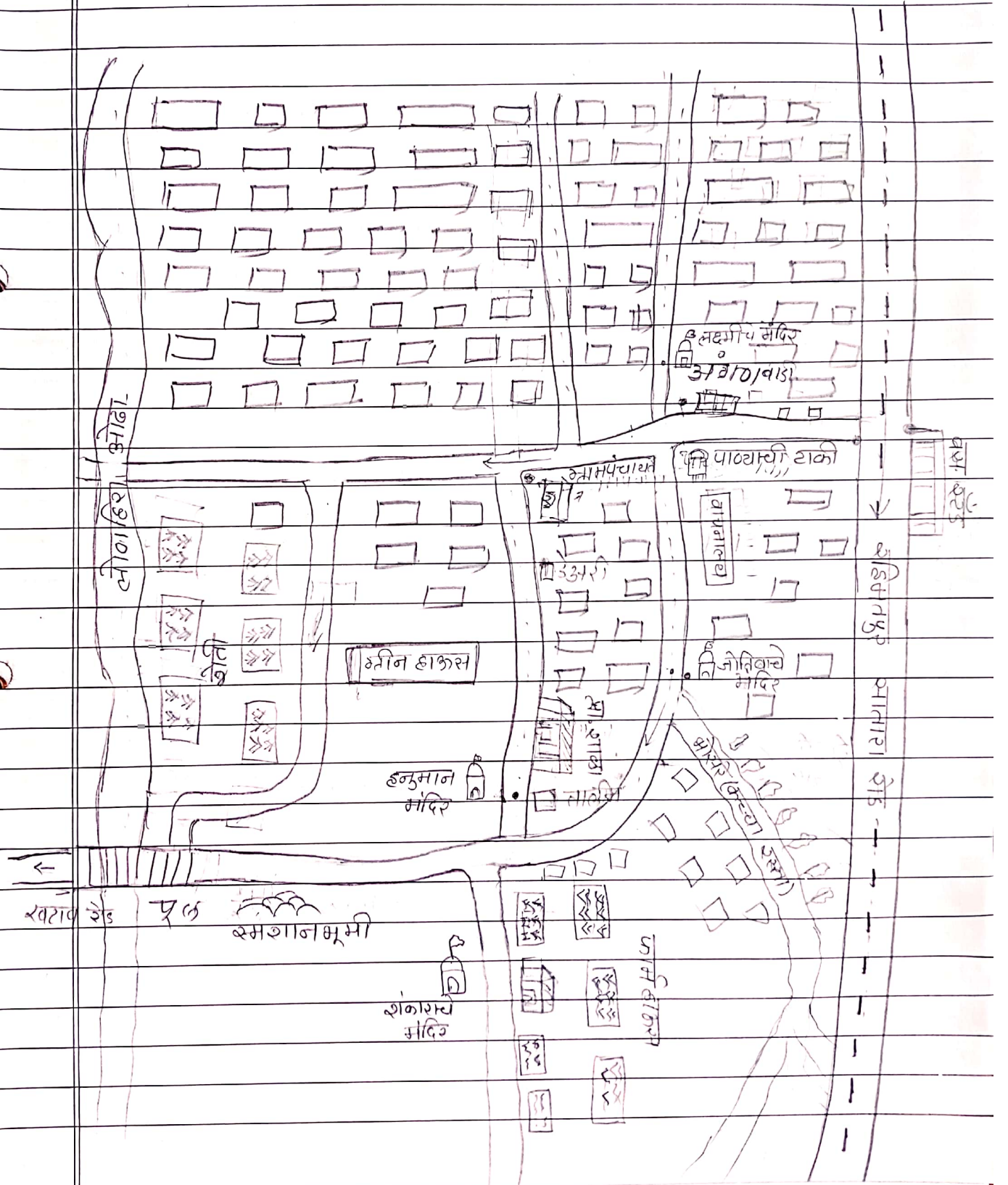

लोणी गावचे भूमी-उपयोजन

प्रस्तावना-

जमिन ही एक नैसर्गिक साधनसंपत्ती आहे. जमिनीवर अरव्य, कुरणे, जलाशये इ. धटक आहेत. म्हणजेच निसर्गाद्वारे जमिनीचा उपयोग केला जातो. तर मानवाद्वारे जमिनीच्या उपयोगा वसाहत होती, धरणे, काळे, उद्योग, कारखाने विद्युत वगैरे वास्तुक मार्ग इ. योडक्यात जमिनीच्या निरनिराळ्या उद्देशाने होणारा वापर यास भूमि उपयोजन म्हणतात.

1) भूमि उपयोजनाची संकल्पना-

हेती हा मानवाच्या प्राथमिक व्यवसाय जमिनीवर अवलंबून आहे. जमिन ही नैसर्गिक साधनसंपत्ती आहे. या भूमिचा वेगवेगळ्या कारणासाठी उपयोग केला जातो. या जमिनीच्या निरनिराळ्या उद्देशाने होणाऱ्या वापराला भूमि उपयोजन म्हणतात.

इ.स 1783 साली जे. एच वॉन थ्युजेन या जर्मन शास्त्रज्ञाने स्वतः हेती करणं भूमि उपयोजनाचा सिद्धांत मांडला.

2) कृषी भूमि उपयोजनावर परिणाम करणारे धटक-

आ) नैसर्गिक धटक-

मौजे लोणी ही वसाहत पर्जन्य हारयेच्या प्रदेशात आढळून येत असल्यामुळे या वसाहतीच्या कृषीभूमि उपयोजनावर नैसर्गिक धटकांचा विशेष प्रभाव आढळून येतो. या धटकांमध्ये अपूर्ण रचना, इवामान, जलप्रतापी इ. धटकांचा प्रभाव होतो. हेतीचा विकास हा पूर्णपणे पावसावर अवलंबून असतो. कमी पर्जन्याचा परिणाम हा भूमि उपयोजनावर

परिणाम होतो.

ब) सामाजिक / आर्थिक धटक-

भूमी उपयोजनावर परिणाम करणारा शेती हा सर्वात जास्त प्रभावी आर्थिक धटक आहे. म्हदा अनुकूल भसल्यास शेतीच्या विकास होतो. परंतु प्रतिकूल म्हदेमुळे भूमी उपयोजनावर परिणाम होतो. म्हदेवस्थ अवलंबून विविध प्रकारची पिके घेतली जातात. शेतीला अनुसरून विविध प्रकारचे जोडघंदा म्हणून व्यवसाय केले जातात. उदा. पशुपालन दुध, अंडी, तसेच जमिनीच्या अनुकूलतेमुळे दळणवळण साधनांच्या वाहतुकीच्या विकास होतो.

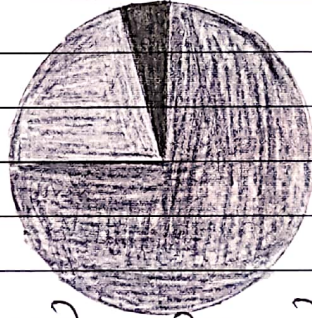

पिका आलीत
लागवडी योग्य
लागवड दक्ष अयोग्य
अराव
ओढे - नाले ओढव

● मौजे लोणी गावचे भूमी उपयोजन क्षेत्र (हेक्टरमध्ये)
मौजे लोणी गावचे भूमी उपयोजन लक्षात घेतले असता पुढीलप्रमाणे स्पष्ट करत

अ.क्र.	वर्णन	क्षेत्र हेक्टर	येईल.
1)	शेती योग्य पिकाआलीत	1576	
2)	लागवडी योग्य	360	
3)	लागवडी अयोग्य	504	
	अ) अराव	-	
	ब) ओढे - नाले - ओढव	24.70	
4)	गाव रान	119.79	
5)	गावठाण	6.88	
6)	स्मशान भूमी वरसे	0.58	

1) जमिनीच्या सर्वसाधारण उपयोग -

लोणी गावच्या जमिनीच्या सर्वसाधारण वापर हा विभाजित वर्तुळाच्या साख्याने दाखवला असता भूमी उपयोगाच्या तुलनात्मक वापर लक्षात घेणे खूप सोईस्कर जाते.

2) पिकाखाली जमिनीच्या वापर / उपयोग -

लोणी गावचे एकूण क्षेत्रफळ हे सर्वात जास्त वापर हा शेतीसाठी किंवा पिकाखाली आढळून येतो. अन्न-धान्य पिकांसाठी जमिनीच्या सर्वात जास्त वापर केला जातो.

3) अन्न-धान्य पिके -

लोणी गावच्या शेती हा प्रमुख प्राथमिक व्यवसाय असून 80% पेक्षा अधिक लोक शेतीमध्ये गुंतलेले आढळून येतात. शेतीमधून प्रामुख्याने अन्न-धान्य उत्पादन मोठ्या प्रमाणात घेतले जाते. ज्वारी हे प्रमुख पिक असून त्याचबरोबर गहू, बाजरी, मका या पिकांचे उत्पादन घेतले जाते. नगदी पिकांमध्ये बटाटा हे पिक जास्त घेतले जाते. ऊसधान्यात मूग, धेवडा, मटकी उडीद, तेलबिया इ. चा समावेश होतो.

पिक निहाय लागवडीखालील क्षेत्रांचे भूमी उपयोगन-

अ. नु	पिके	1) ज्वारी-
1)	ज्वारी	लोणी गावच्या शेतीमधील
2)	गहू	- ज्वारी हे प्रमुख अन्नधान्याचे पिक असून या पिकासाठी आवश्यक भौगोलिक परिस्थिती खूपच अनुकूल आहे.
3)	मका	यामुळे या पिकाखालील क्षेत्र सर्वात जास्त आहे. या पिकाच्या अनेक संक्रीत जाती बियाणासाठी वापरल्या जातात. तसेच पारंपारिक बियाणांच्या सुद्धा वापर केला जातो.
4)	वाजरी	
5)	बटाटा	
6)	ऊस	
7)	कांद	
8)	वाटाणा	
9)	कडधान्यवत्ते	
10)	इतर पिके	

2) गहू - हे दुसरे अन्न-धान्याचे पिक असून खरीप हंगामात घेतले जाते. ज्वारीनंतर या पिकाचे क्षेत्र आढळते. यामुळे गहू हे पिक मोठ्या प्रमाणात घेतले जाते.

3) वाजरी-

वाजरी हे तिसरे प्रमुख अन्न-धान्याचे पिक असून रब्बी हंगामात घेतले जाते. वरील अन्न-धान्य शेतीसाठी विहिर हे एकमेव जलसिंचनाचे स्रोत असून गावात जवळपास 150 ते 200 विहिरींची संख्या आहे.

4) नगदी पिके -

नगदी पिकात बटाटे हे प्रमुख पिक असून

ત્યામ્બચરોલ્લર કસ, કાંદા, વાટાળા, હે દેલ્ખીલ નગદી પલ્કે મ્હોનુન ડ્પાલ્લન ઇતલે ગાતે.

* મૌજે લોળી અંગળવાડી વર્ઘ નિહાય વિદ્યાર્થી સંલ્ખ્યા-

અંગળવાડી ક્ર.	મુલે	મુલ્લી	લ્લકુળા-
132	7	8	15
નવીન આહે.	5	11	16

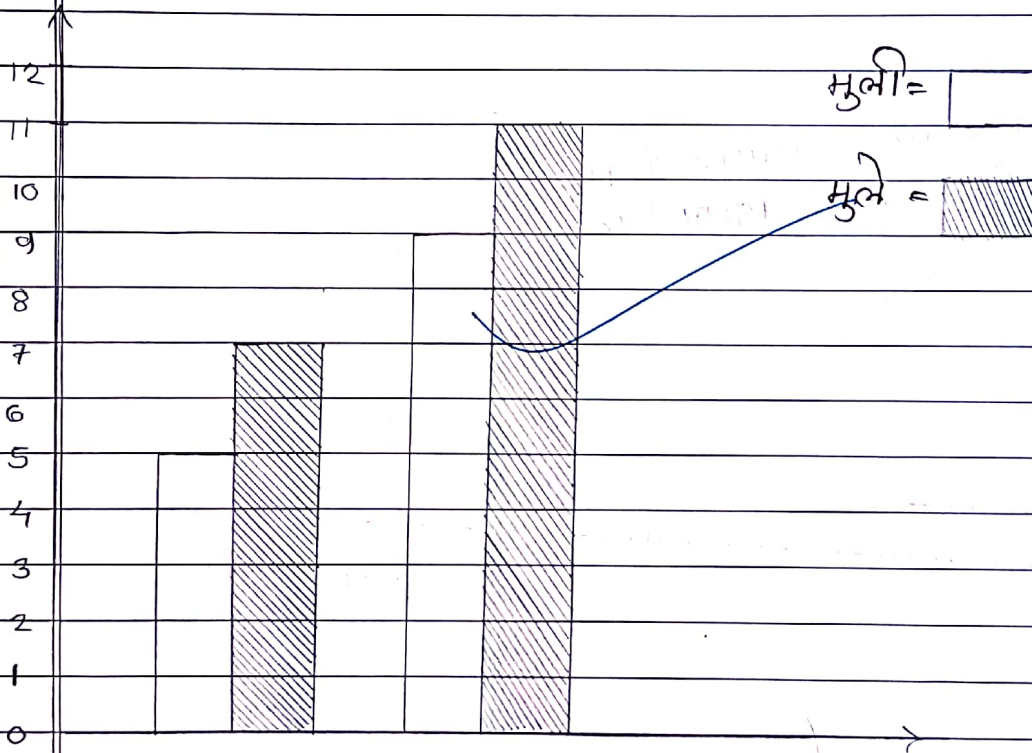

मौजे लोगी प्राथमिक शाळा
वर्ग मिहाय विद्यार्थी संख्या-

वर्ग	मुले	मुली	एकुल
पहिली	7	4	11
दुसरी	4	5	9
तिसरी	5	4	9
चौथी	6	5	11

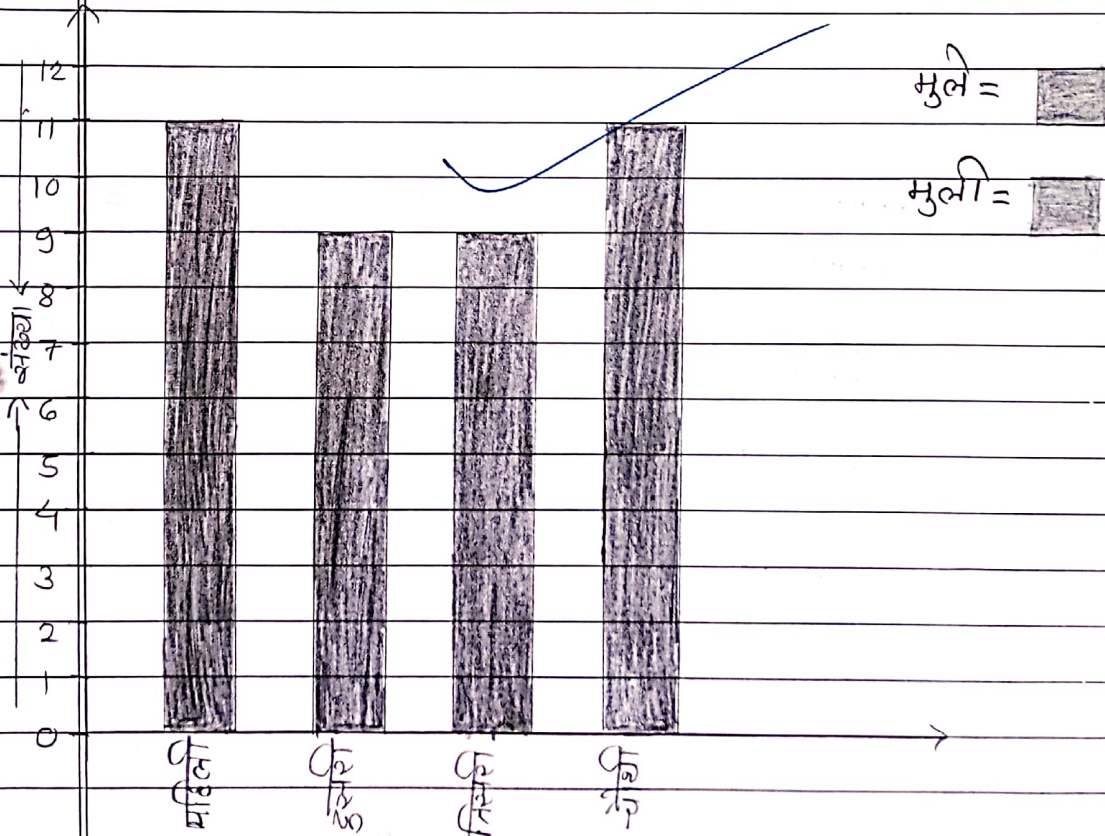

10) उच्च शिक्षणासाठी देखील त्यांना तालुक्याच्या किंवा जिल्ह्याच्या ठिकाणी किंवा शैक्षणिक सुविधा उपलब्ध असलेल्या ठिकाणी स्वभांतरित होतात.

11) शैक्षणिक उपक्रमामध्ये मोजे लोणी ग्रामस्थांचा सहभाग खूप कमी असतो.

• उपाय योजना •

- 1) मौजे लोणी वसाहतीमध्ये उपलब्ध असलेल्या शिक्षणाच्या दर्जा सुधारून माध्यमिक शिक्षणाचा विकास करणे आवश्यक आहे.
- 2) प्राथमिक व माध्यमिक शिक्षणासाठी स्थलांतरित होणाऱ्या विद्यार्थ्यांच्या समस्या लक्षात घेऊन त्यांना वसाहतीमध्ये उपलब्ध असलेल्या शैक्षणिक सुविधांवाचत आकर्षण निर्माण करावे.
- 3) प्रशासनाने शैक्षणिक कार्यासाठी उपलब्ध करून दिलेली इमारत व मैदान त्यांची निगा व्यवस्थित ठेवून इमारतीमध्ये विद्यार्थ्यांसाठी उत्तम प्रकारची बैठक व्यवस्था विविध प्रकारची फ्रीडागणे व खेळाचे साहित्य उपलब्ध करून देणे.
- 4) शिक्षकांची संख्या लक्षात घेऊन जास्त व पुरेसे शिक्षक उपलब्ध करण्यासाठी प्रशासनाकडे वारंवार मागणी केली पाहिजे.
- 5) शासन तर्फे राबविले जाणारे उपक्रम चांगल्याप्रकारे अमलात आणणे.
- 6) शाक्रेत भाषुनिक शैक्षणिक साहित्याचा पुरवठा करणे आवश्यक आहे. उदा. संगणक, शैक्षणिक साहित्य इ.
- 7) शैक्षणिक उपक्रमामध्ये गावातील सर्व ज्नामस्थांनी सहभागी होणे आवश्यक आहे.